AQUÍ SÍ PASA BOGOTÁ MI CIUDAD MI CASA

# Gratitud CON Chapinero

## 1er AÑO DE GOBIERNO

**Un año de gestión y transformación en Chapinero.**
**UN MOTIVO PARA AGRADECER EN COMUNIDAD**

ALCALDÍA MAYOR DE BOGOTÁ D.C.

ALCALDÍA LOCAL DE CHAPINERO

BOGOTÁ



# EN CHAPINERO SE PUEDE SER

## Gratitud con Chapinero

1er AÑO DE GOBIERNO

ALCALDÍA MAYOR DE BOGOTÁ D.C.

ALCALDÍA LOCAL DE CHAPINERO

BOGOTÁ




Gratitud con Chapinero

1er AÑO DE GOBIERNO

ALCALDÍA MAYOR DE BOGOTÁ D.C.
ALCALDÍA LOCAL DE CHAPINERO
BOGOTÁ

Gratitud con Chapinero

1er AÑO DE GOBIERNO



# PRESUPUESTO

## 2025. ASÍ VAMOS...

Comprometido: 36.28%

Girado: 18.92%




# Gratitud con Chapinero

1er AÑO DE GOBIERNO

# TRIADA DE LA EQUIDAD

## MUJERES QUE TRANSFORMAN

Se impulsa la prevención de las violencias basadas en género, el fortalecimiento de la autonomía económica y el empoderamiento de las mujeres. Además, se desarrollan procesos de sensibilización comunitaria y formación con enfoque de género y derechos humanos, y se promueve el acceso oportuno a rutas de atención integral.

### Nos articulamos con:

- Secretaría Distrital de la Mujer
- Casa de Igualdad de Oportunidades para las Mujeres
- Centro Día Secretaría Integración Social
- Manzana del Cuidado
- Cajas de Compensación
- Universidades

# Mujeres que transforman

## ¿Qué hemos logrado?

Ampliar el alcance de jornadas de conmemoración, autocuidado y respiro para mujeres rurales y urbanas, promoviendo su bienestar emocional y el reconocimiento de sus derechos.

**2024** 120 mujeres beneficiadas

**2025** 456 mujeres beneficiadas








# Gratitud CON Chapinero

1er AÑO DE GOBIERNO

# TRIADA DE LA EQUIDAD

## EN CHAPINERO SE PUEDE SER

Implementamos la política pública LGBTI en Chapinero, promoviendo el respeto por la orientación sexual e identidad de género, y consolidando la localidad como un territorio diverso e incluyente.

## ¿Qué hemos hecho?

- Reactivación y fortalecimiento del Consejo Consultivo Local LGBTIQ+
- Estrategia Universo Diverso como una plataforma de visibilidad y orgullo territorial
- Acciones de cambio cultural y derechos en el territorio

# En Chapinero Se Puede Ser

## ¿Hacia dónde vamos?

- Mejorar la seguridad para las personas LGBTI en espacios públicos y privados.
- Implementar la Política Pública LGBTI en la ruralidad de Chapinero.
- Fortalecer la respuesta institucional ante casos de discriminación y violencia.





# Gratitud CON Chapinero

1er AÑO DE GOBIERNO

## TRIADA DE LA EQUIDAD

# EDUCACIÓN



Apostamos por una educación innovadora que motive a aprender, integrando herramientas pedagógicas y tecnológicas para formar estudiantes comprometidos, preparados para la vida y el trabajo. Esta apuesta es clave en nuestra estrategia territorial para la equidad y el cierre de brechas.

# Educación

## ¿Qué hemos hecho?

- Dotación de materiales pedagógicos en instituciones educativas, beneficiando a más de 200 niños y niñas.
- 8 salidas pedagógicas a parques.
- Encuentros de familia con 261 participantes.
- 70 visitas de promotoras de salud.
- 94 visitas psicosociales.
- 41 visitas nutricionales.
- 50 jóvenes beneficiados con financiación para el acceso y permanencia en programas educativos.

Trabajo articulado con Secretaría Distrital de Educación, Secretaría Distrital de Integración Social, Dirección Local de Educación de Chapinero, padres y madres de familia, Instituciones Educativas, Agencia ATENEA, Casas de juventud, entre otros.





# Gratitud con Chapinero

1er AÑO DE GOBIERNO





# TRIADA DE LA EQUIDAD

## DESARROLLO ECONÓMICO

Impulsamos el desarrollo económico a través de la educación, con formación en habilidades blandas, competencias técnicas y ventas digitales. Facilitamos el acceso a capital semilla y canales de comercialización, entendiendo que la educación es un eje clave para el emprendimiento y la generación de oportunidades.

# Desarrollo económico

## ¿Qué hemos hecho?

- 8 ferias de emprendimiento realizadas entre agosto de 2024 y junio de 2025, beneficiando a 100 emprendedores.
- Creación y fortalecimiento de la Red de Emprendedores de Chapinero, con espacios de formación, talleres, paneles y conferencias (100 participantes).
- Curso de inglés para emprendedores, con 15 beneficiarios.
- Alianza estratégica con la Cámara de Comercio de Bogotá para fortalecer capacidades empresariales y avanzar en procesos de formalización.
- Piloto de punto de información de empleo en alianza con el SENA y cajas de compensación (30 personas atendidas).
- P unto fijo de información laboral: jueves con Comfacundi y viernes con el SENA.
- Participación en la Megaferia de Empleo liderada por la Agencia Distrital de Empleo.

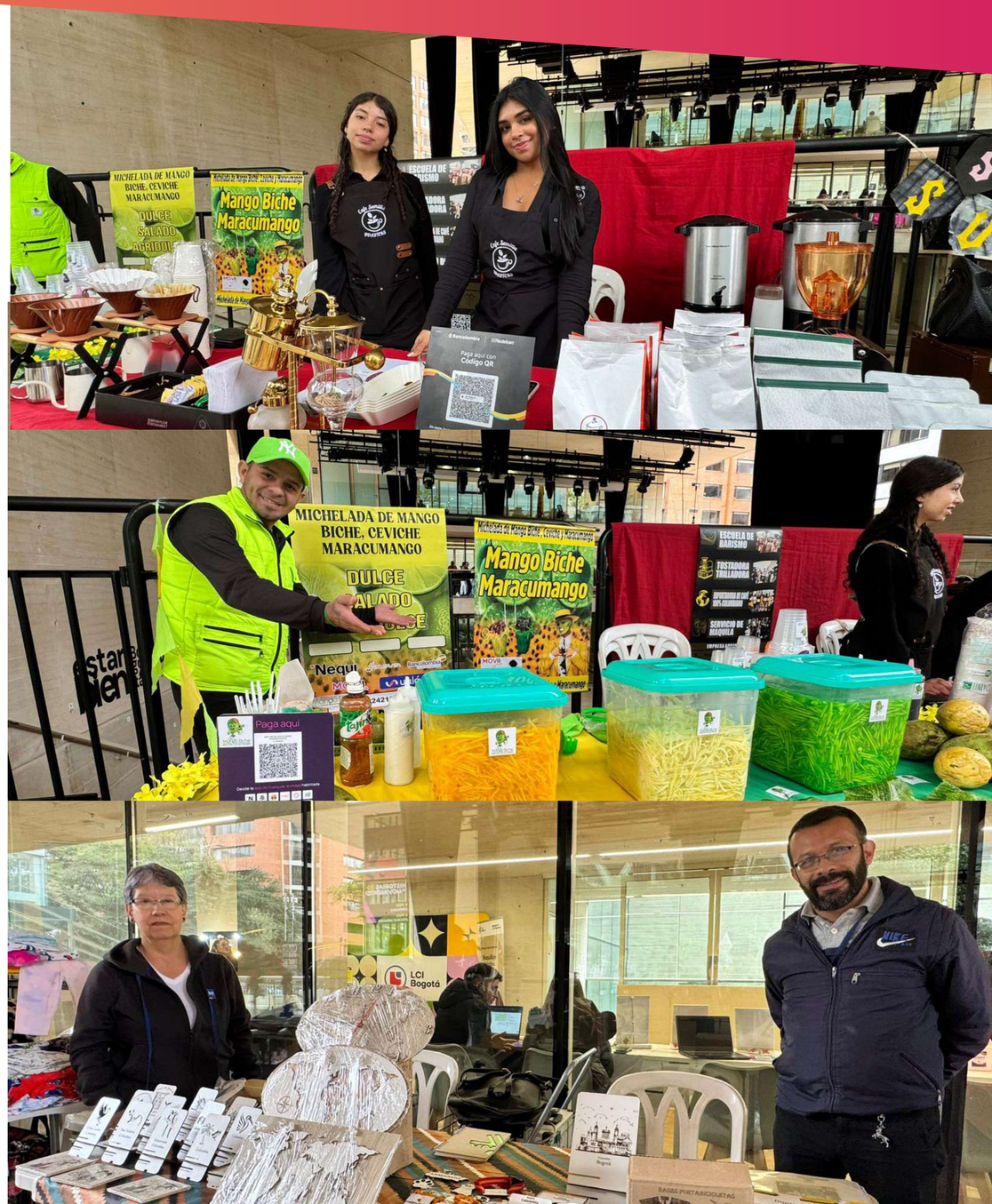



# Gratitud con Chapinero

1er AÑO DE GOBIERNO



## CHAPINERO, LOCALIDAD INCLUYENTE CON LAS PERSONAS MAYORES, LA SALUD Y EL BIEN-ESTAR

## ¿Qué hemos hecho?

- **679** personas han recibido de manera permanente el Subsidio económico **Bono tipo C**
- Se inició proceso de dotación del **Centro Crecer de Chapinero.**
- **628** personas atendidas en el desarrollo del **Proyecto prevención de violencias** a través de: celebración Día de la Familia, Feria de la sexualidad en el IED Simón Rodríguez, orientación y asesoría familiar.
- **6** CLOPS (Primera infancia, infancia y adolescencia; juventud; habitabilidad en calle y Vejez y envejecimiento, salud mental) en los que se realizó un trabajo participativo con la comunidad para priorizar problemáticas y posteriormente definir compromisos y soluciones.

# Chapinero, localidad incluyente con las personas mayores, la salud y el Bien-estar

## ¿Qué hemos hecho?



- **315** personas participaron el **Proyecto de Saberes Ancestrales:** proyecto para fortalecer el intercambio de conocimientos tradicionales con de diferentes comunidades a través de talleres y encuentros:
  - Familias campesinas.
  - Comunidad NARP.
  - Pueblos indígenas.

## ¿Hacia dónde vamos?

- Inicio de convenio con la Secretaría Distrital de Integración Social (SDIS): se pondrá en marcha el componente de Ingreso Mínimo Garantizado, que incluye:
  - Transferencias monetarias condicionadas y no condicionadas.
  - Apoyos económicos para personas mayores.
  - Por primera vez en la localidad, transferencias para jóvenes.

- Ejecución de la meta: **"Acciones para la promoción y atención de la salud mental".** A través de presupuestos participativos, se imp propuestas comunitarias orientadas a beneficiar a mujeres, jóvenes y población LGBTI.

# Gratitud con Chapinero

1er AÑO DE GOBIERNO

# PARTICIPACIÓN



Hemos sido el puente entre la comunidad y la institucionalidad, fortaleciendo el diálogo ciudadano y acompañando las instancias de participación.

# Participación

## Nuestras estrategias:

**11** versiones de **Alcaldía Local al Territorio,** una estrategia que acerca los servicios de la Alcaldía Local a la comunidad, genera cercanía y resuelve de manera más rápida las solicitudes de los ciudadanos.

**18** visitas en el territorio con la comunidad, la Alcaldesa y su equipo. Hemos visitado San Martín de Porres, Bosque Calderón, Mariscal Sucre, Paraíso, Villas del Cerro, Villa Anita, Pardo Rubio, Bosque Calderón Tejada Lote 5, Nueva Granada, Quinta Camacho, Juan XXIII, Bosques de Bellavista, San Isidro, La Sureña, San Luis, Los Olivos, El Verjón y La Esperanza.

Promoción de la participación en presupuestos participativos ejecución 2023, concertación 2024 y alistamiento 2025.

26 julio 2025: Lanzamiento de Proyecta Local – Presupuestos Participativos

# Participación

## Nuestras estrategias:

Acompañamiento y fortalecimiento de las **60 instancias de participación** que representan a sectores y poblaciones como mujeres, juventudes, personas mayores, comunidad LGBTIQ+, cultura, ambiente, salud, educación y más.



Gratitud con Chapinero

1er AÑO DE GOBIERNO

Este primer año reafirma que la participación mejora las decisiones. Seguimos trabajando por una Chapinero donde todas las voces cuenten, con un gobierno basado en la escucha, la transparencia y la corresponsabilidad.




# Gratitud con Chapinero

1er AÑO DE GOBIERNO

# CHAPINERO: TERRITORIO PARA VIVIR SIN MIEDO

**Fortalecimiento del equipo de gestores de convivencia:** se pasó de 10 a 38 gestores, lo que ha permitido una mayor cobertura territorial y atención a diversas problemáticas locales.

**Recuperación del espacio público:** se lograron avances significativos en la Plazoleta Lourdes y la Plazoleta de los Héroes, como hitos en el ordenamiento del espacio público.

**Reducción de homicidios:** en el primer semestre de 2025 se registraron 4 homicidios, una disminución del 56% frente al mismo periodo de 2024 (9 casos), reflejando el compromiso con la protección de la vida.

**Disminución de violencia sexual y familiar:** los delitos sexuales y la violencia intrafamiliar bajaron un 54% y un 46% respectivamente, gracias a un abordaje institucional con enfoque diferencial y de género.

**Reducción del hurto:** se registró una disminución en 7 de las 8 modalidades de hurto analizadas, lo que representa un avance en la protección del patrimonio ciudadano.




# Gratitud con Chapinero

1er AÑO DE GOBIERNO

# TRANSPARENCIA EN LA CONTRATACIÓN

Contratación del **93%** del equipo de trabajo equivalente a **264** profesionales y personas de apoyo a la gestión.

Inicio del proceso de cierre de **1333** expedientes contractuales en SECOP II.

Estructuración de una base única de datos de contratación.

**En 5 meses se adelantaron 31 procesos de selección** lo que permitió el cumpliendo de las metas del Plan de Desarrollo 2024, en medio del empalme, con gestión eficiente, compromiso y transparencia.

Ejecución del **36%** del presupuesto de inversión en el primer semestre de 2025. Además, se realizó seguimiento a las obligaciones por pagar, logrando una reducción del 33% durante la vigencia 2025.

Gratitud con Chapinero

1er AÑO DE GOBIERNO

# INFRAESTRUCTURA




- Fortalecimiento de la malla vial y del espacio público.
- Se han desarrollado 65 frentes de obra, beneficiando a múltiples puntos críticos de la localidad.
- Inversión de más de $7.425 millones para intervenir 18 segmentos viales distribuidos en 5 sectores de la localidad

# Gestión del Riesgo

Contribuimos a la seguridad, el bienestar, la calidad de vida de las personas y al desarrollo sostenible a través de tres subprocesos:

- Conocimiento: con visitas y monitoreo.
- Reducción: con obras de mitigación e intervención de árboles.
- Manejo: coordinando la atención de emergencias reportadas por la comunidad y entidades.

## ¿Qué hemos hecho?

- Se han ejecutado 81 acciones para la reducción de riesgos por lluvias y se avanza en contratos para obras de mitigación en Villa del Cerro.
- Se han intervenido doce árboles que presentaban peligro y se finalizó la gestión de un árbol de alto riesgo en la Calle 82.

## ¿En qué seguimos trabajando?

- Preparación ante incendios forestales
- Gestión de puntos críticos por movimientos en masa
- Inundaciones, encharcamientos e intervención de arbolado en riesgo





# Gratitud con Chapinero

1er AÑO DE GOBIERNO

# LEGALIZACIÓN

## ROLLO LEGENDARIO "CHAPINERO LEGAL"

Con la legalización se busca transformar la vida de los y las habitantes de los barrios priorizados y a su vez llegar con la oferta de los proyectos de inversión como mejoramiento de vivienda, vías, acueducto, parques, etc.

**+30.000** personas beneficiadas de los siguientes barrios:

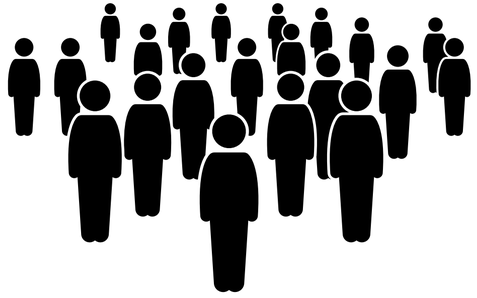

- San Martín de Porres III y IV
- Bosque Calderón Tejada
- San Isidro
- San Luis Altos del Cabo
- La Sureña
- La Esperanza Nororiental
- Bosques de Bellavista

# LEGALIZACIÓN: Rollo legendario “Chapinero legal”

## ¿Qué hemos gestionado?

**1 VISITA TÉCNICA**
La Secretaría Distrital del Hábitat visita el asentamiento para evaluar si puede ser legalizado.

**2 CONVOCATORIA COMUNITARIA**
Se invita a la comunidad chapineruna a participar en el proceso.

**3 TALLER INFORMATIVO 1**
Se presenta el nombre del asentamiento y participan líderes de los barrios, habitantes y el equipo consultor.

**4 LEVANTAMIENTO TOPOGRÁFICO**
Se mide el terreno y se diseña el plano de organización del barrio.

**5 TALLER INFORMATIVO 2**
Se socializa y aprueba el plano de loteo. Se recolectan firmas del 51% de la comunidad. Se recogen documentos y pruebas sumarias.

**6 APROBACIÓN CARTOGRÁFICA**
La Secretaría Distrital de Planeación revisa y aprueba el plano.

**7 DIAGNÓSTICO JURÍDICO Y CATASTRAL**
Se identifican los propietarios de los predios.

**8 SOLICITUD DE CONCEPTOS TÉCNICOS**
Se gestionan conceptos ante: IDIGER, Secretaría Distrital de Ambiente, Acueducto de Bogotá, Enel, Vanti.

**9 SALIDAS CARTOGRÁFICAS**
Se realizan recorridos técnicos para complementar el expediente.

**10 INFORME EJECUTIVO**
Se consolida toda la información y avances del proceso por parte de los ingenieros catastrales.

**11 REVISIÓN DEL EXPEDIENTE POR LOS INGENIEROS CATASTRALES**
Se verifica que todos los documentos estén completos y en regla.

**12 REVISIÓN FINAL DE PLANEACIÓN (SDP)**
La Secretaría Distrital de Planeación da el aval final y la resolución para legalizar el barrio.

Bajo el liderazgo del **Alcalde Carlos Fernando Galán**, la **Alcaldía Local de Chapinero** ha articulando el proceso de legalización con la **Secretaría Distrital de Hábitat,** la **Secretaría Distrital de Planeación, Secretaría Distrital de Ambiente**, **IDIGER,** entre otros.

# LEGALIZACIÓN: Rollo legendario “Chapinero legal”

## ¿Hacia dónde vamos?

Socialización y pedagogía de los avances del proceso de legalización en los barrios.

Mesas técnicas con IDIGER, EAAB, SDA, ENEL, ETB, Vanti.

Seguimiento a las entidades que intervienen en el proceso de legalización (SDHT, SDP, IDIGER, SDA).











Gratitud con Chapinero

1er AÑO DE GOBIERNO

# CHAPINERO PILOTO CONTRA EL RUIDO

## Estrategia: El ruido no tiene hora

Desde febrero de 2025, Chapinero impulsó una campaña para ser la localidad piloto en la implementación de la Ley contra el Ruido, basándose en la experiencia adquirida junto a la comunidad durante el segundo semestre de 2024 y en la aprobación de dicha ley por parte del Congreso en diciembre de ese mismo año.

#Chapinero
#PilotoContraelRuido

## ¿Qué hemos logrado?

- Mesas de trabajo con la comunidad.
- Espacios de pedagogía y sensibilización con el Representante a la Cámara, Daniel Carvalho y la representante Julia Miranda, autores de la Ley.
- Cuatro operativos de Inspección, Vigilancia y Control junto con Secretaría Distrital de Ambiente que han resultado en tres sellamientos preventivos y dos reiteraciones.
- Operativos pedagógicos de fuentes móviles.
- Participación en la Comisión de seguimiento Ley contra el Ruido del Congreso de la República.
- Participación en la Comisión Accidental "El impacto del ruido en Bogotá: retos para la salud, la convivencia y el ambiente" del Concejo de Bogotá.
- Tres debates de control político en la JAL.

## ¿Qué viene?

- Mesas de trabajo con la Policía Nacional, ASOBARES, FENALCO, ACODRES, IDRD y Zona Rosa.
- Campañas de sensibilización y pedagogía con empresarios y vecinos de la localidad.

Gratitud con Chapinero

1er AÑO DE GOBIERNO





# CHAPINERO VERDE Y PRODUCTIVO

Una localidad donde se encuentren territorios restaurados, producción local y ciudadanía comprometida con el medio ambiente.

Implementación y seguimiento de proyectos sostenibles alineados con el Plan Ambiental Local.

# Chapinero verde y productivo

## ¿Qué hemos hecho?

- Ejecutamos operativos interinstitucionales permanentes para recuperar residuos en puntos críticos y zonas al borde de quebradas.
- Monitoreamos la presencia de retamo espinoso como especie invasora, para proteger la biodiversidad local.
- Fortalecemos huertas urbanas y periurbanas con enfoque agroecológico, integradas a procesos de educación ambiental (PROCEDA).
- Promovemos la arborización urbana, el mantenimiento técnico del arbolado y una gestión adecuada de residuos sólidos.
- Realizamos inspecciones nocturnas para controlar el ruido en sectores sensibles, en cumplimiento de la Ley 2450 de 2025 (Ley Contra el Ruido).

## Contamos con aliados estratégicos como:

EAAB, Aguas de Bogotá, UAESP, JBB, Promoambiental, Policía Nacional, DADEP, Secretaría Distrital de Ambiente, Secretaría Distrital de Salud, líderes y líderesas y actores comunitarios.

Gratitud con Chapinero

1er AÑO DE GOBIERNO







# PROTECCIÓN Y BIENESTAR ANIMAL

Desde la Alcaldía Local de Chapinero se busca garantizar la protección y el bienestar de los animales de compañía en condición de vulnerabilidad, a través de:

- Jornadas de esterilización.
- Atención de urgencias veterinarias.
- Brigadas médico-veterinarias.
- Jornadas de adopción.
- Educación en tenencia responsable.
- Fortalecimiento de la red de proteccionistas.

# Protección y Bienestar Animal



## ¿Qué hemos logrado?

**550** esterilizaciones realizadas

**1.113** animales atendidos en brigadas médico-veterinarias

**+2000** personas sensibilizadas en protección animal

**20** animales dados en adopción

**13** animales víctimas de atropellamiento atendidos.

**7** hogares de paso y refugios beneficiados con alimento.

**2** capacitaciones virtuales con expertos veterinarios.

**2179** visualizaciones — Curso virtual de Comportamiento Animal (Etología)

**956** visualizaciones — Curso Primeros Auxilios Veterinarios

# Protección y Bienestar Animal

## ¿Hacia dónde vamos?



Buscamos que Chapinero sea un referente distrital en protección animal.

Consolidar una red de hogares de paso, refugios y cuidadores.

Erradicar el maltrato animal mediante denuncia ciudadana y acción institucional.

Aumentar la cobertura de esterilizaciones.

Incluir la educación en protección animal en procesos comunitarios y escolares.

Garantizar atención prioritaria a animales víctimas de violencia o negligencia.

Gratitud con Chapinero

1er AÑO DE GOBIERNO



# TURISMO E INTERNACIONALIZACIÓN

Buscamos posicionar a Chapinero como un referente cultural, gastronómico y de innovación a nivel local e internacional.

# Turismo e Internacionalización

## ¿Qué hemos logrado?

- Alianzas culturales y gastronómicas con Perú y México, con más de 700 beneficiarios.
- Diálogos estratégicos con embajadas de Suiza, Austria, Italia, Palestina, Japón, Francia, México y Hungría.
- Participación en eventos internacionales como el Día Mundial de las Ciudades y la Cumbre de Innovación Ambiental.
- Desarrollo de plataformas para difusión de becas y oportunidades internacionales.
- Campaña en la Zona T contra la Explotación Sexual de Niños, Niñas y Adolescentes (ESCNNA), en alianza con IDT.
- Trabajo articulado con IDT, gremios del sector y universidades en proyectos turísticos (FONTUR).





# Gratitud con Chapinero

1er AÑO DE GOBIERNO

# CULTURA Y DEPORTE

Apoyamos el desarrollo cultural y deportivo en dos líneas principales:

## 1. Atención ciudadana:

Asesoramos iniciativas y emprendimientos artístico-culturales y deportivos de la comunidad, brindando apoyo técnico en gestión de espacios, transporte, logística, comunicación y difusión.

## 2. Acompañamiento institucional:

Hacemos seguimiento y veeduría a convenios, procesos y estrategias de las entidades del sector (SCRD, IDRD, IDARTES).

# Cultura y Deporte

## ¿Qué hemos logrado?

**Convenio 296 de 2024 – CEFE Chapinero:**
Se destinaron $2.000 millones para fortalecer la cultura y el deporte, en alianza con Fundalectura, la estrategia Arteria y Canal Capital.

**Convenio 092 de 2025 – Orquesta Filarmónica de Bogotá:**
Se apoyaron procesos formativos musicales gratuitos para 81 beneficiarios, con entrega de instrumentos y apoyo logístico.

**Convenio 740 de 2024:**
Se entregaron seis estímulos del programa Más Cultura Local y avanza la implementación de la Escuela Cultura para Jóvenes de Chapinero.



AQUÍ SÍ PASA BOGOTÁ MI CIUDAD MI CASA

# Gratitud CON Chapinero

1er AÑO DE GOBIERNO

# GRACIAS

ALCALDÍA MAYOR DE BOGOTÁ D.C.

ALCALDÍA LOCAL DE CHAPINERO

BOGOTÁ